

La Consellería de Manuel Vázquez propone ampliar en 5.660 hectáreas la Red Natura actual en las comarcas de Ferrolterra, Eume y Ortegal, con lo que ésta superaría las 24.407 hectáreas. La medida afectará a las Fragas do Eume, Costa Ártabra y el ámbito entre Xuvia y Castro.

## La Xunta propone ampliar a 25.000 hectáreas los espacios protegidos

El plan de Medio Ambiente cataloga el río Sor como nuevo Lugar de Interés Comunitario

DAVID RUIBAL GARCÍA > FERROL

La propuesta elaborada por la Consellería de Medio Ambiente, a través de la Dirección Xeral de Conservación da Natureza, pretende situar a Galicia entre las comunidades españolas con mayor porcentaje de superficie protegida. Así, si en la actualidad la Rede Natura ocupa un 12,4% del territorio gallego, tres puntos porcentuales por debajo de la media europea, la intención de la Xunta es que ésta alcance el 20%.

En las comarcas de Ferrolterra, Eume y Ortegal, este incremento afectará a los espacios catalogados como Lugares de Interés Comunitario (LIC), que a día de hoy ocupan una extensión total de 18.747 hectáreas y para los que se plantea un aumento de 1.864 hectáreas. Las zonas protegidas que se beneficiarán de esta medida serán Costa Ártabra —extensión geográfica que alberga una gran diversidad de elementos paisajísticos, que incluye entre otros enclaves la Serra da Capelada, así como la laguna y arenal de A Frouxeira, en Valdoviño—, las Fragas do Eume y el ámbito de Xuvia y Castro.

Para esta última zona es para la que se prevé un mayor aumento de territorio protegido, del 46%; por lo que éste alcanzará las 3.024 hectáreas. Le siguen con una subida del 8% los municipios englobados en Costa Ártabra —Ares, Cedeira, Fene, Ferrol, Mugardos, Narón, Neda y Valdoviño—, con lo

que la reserva natural se situará en las 8.146 hectáreas. Y, por último, para las fragas eumesas, la Consellería quiere preservar un 3% de este paraje, para llegar a las 9.441 hectáreas de bosque autóctono salvaguardadas ambientalmente.

Estas ampliaciones, unidas a la designación del río Sor como nuevo LIC conllevarán que los territorios ferrolano, eumés y ortegano dispongan de un total de 24.407

### ■ TRAMITACIÓN

#### Un plazo de seis años para fijar las zonas de conservación

El proceso para la aprobación de la ampliación de la Red Natura se hará efectivo en año y medio, según las previsiones de la Consellería de Medio Ambiente. El recorrido de esta iniciativa es complejo, puesto que una vez ratificada por el Consejo da Xunta, debe de contar con el visto bueno del Gobierno central, así como disponer de un dictamen favorable de la Comisión Europea. Después de salvar esos trámites, el plan contará



Imagen del cauce del río Eume atravesando la principal reserva de robles que existe en Galicia

**OBJETIVO**  
Galicia estará entre las comunidades españolas con mayor porcentaje de superficie protegida

hectáreas incluidas en la Rede Natura y, por lo tanto, los Concellos a los que pertenecen los mismos podrán acceder a las ayudas para la conservación y puesta en valor del entorno que convoque la administración autonómica.

**Nuevo LIC** > La gran novedad de este plan de Medio Ambiente, en cuanto a esta zona se refiere, es la designación del río Sor, cuyo recorrido hace de frontera natural entre el concello coruñés de Mañón y el lucense de O Vicedo, como Lugar de Interés Comunitario.

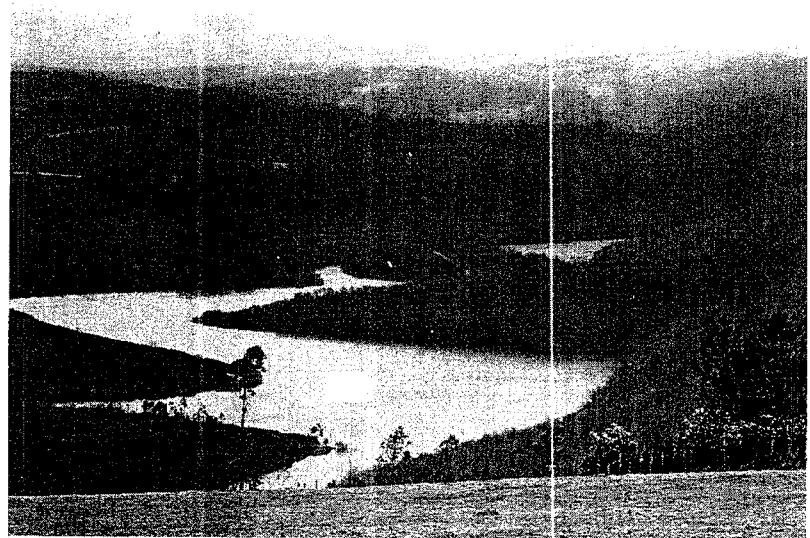
El ámbito de protección propuesto para este cauce asciende a 3.796 hectáreas, que unidas a las anteriores, elevan la superficie total de LIC en Ferrolterra, Eume y Ortegal a 24.407.

El planteamiento del departamento autonómico que dirige el socialista Manuel Vázquez es que esta iniciativa se hará efectiva entre este año y el próximo. Desde la Consellería se indica que se opta por fijar un plazo de tiempo amplio para que el aumento de las áreas reservadas en los parques naturales, como es el caso del de las Fragas do Eume, se haga de forma consensuada con todos los agentes implicados: Concellos, asociaciones y vecinos, entre otros colectivos.

### ■ ADEMÁS

#### Más áreas de especial preservación y nuevos parques naturales

La Red Natura del territorio gallego se encuentra por debajo de la media europea de superficie protegida por comunidad, situada en torno al 15%. La propuesta de la Xunta de Galicia contempla la ampliación de 14 de los 59 Lugares de Interés Comunitario (LIC) que existen en la actualidad, así como la catalogación de otros siete, con lo que se alcanzarían las 429.158 hectáreas con esta catalogación. Asimismo se plantea la creación de dos nuevas Zonas de Especial Protección de Aves (ZEPA), a día de hoy hay 14, quedando una superficie total de 104.473 hectáreas.

**Parques naturales** > El proyecto de la Consellería de Medio Ambiente es especialmente ambicioso respecto a las reservas boscosas, puesto que plantea la creación de cuatro —en Os Ancares, O Caurel, Maizoz Central y Pena Trevinca—, así como la ampliación del parque de la Baixa Limia Xurés. La intención de la administración autonómica es habilitar diez parques naturales, que ocuparían una extensión total de 156.310 hectáreas. Dentro de la preservación de los recursos naturales, se incluye el "catálogo de árboles

### SUBVENCIONES

## La Consellería abre una línea de ayudas para concellos de la Red Natura

La Consellería de Medio Ambiente e Desenvolvemento Sostible destinará este año algo más de 250.000 euros para la puesta en marcha de actividades de divulgación, formación y estudios técnicos en concellos de la provincia in-

cluidos en la Red Natura 2000. De esta cantidad, casi 60.000 euros se destinarán a financiar iniciativas promovidas por nueve ayuntamientos de las comarcas de Ferrolterra, Eume y Ortegal.

Así, los Ayuntamientos de A

Capela y Ortigueira gastarán sus subvenciones, 6.998 y 5.278 euros respectivamente, a la señalización de rutas de senderismo. La administración ortegana creará dos nuevos senderos, uno en las riberas del río Mera y en otro en el entorno de la laguna de San Martiño, recuperada dentro de los trabajos de regeneración del área de Moruzos. Asimismo, la de A Capela mejorará sus recorridos a pie por las Fragas do Eume.

Narón, con 10.000 euros; San Sadurniño, con 6.034; Valdoviño

y Pontedeume, con 5.603 euros de subvención para cada uno y Monfero, con 5.948 emplearán este dinero en jornadas formativas y de divulgación para escolares, así como en la elaboración de dípticos sobre sus patrimonios naturales.

Por último, Cariño invertirá una partida de 6.120 euros en realizar estudios ambientales de su territorio, mientras que Cabanas aprovechará los más de 5.900 euros concedidos para la publicación de una guía medioambiental.